



Unione
europea



MINISTERO del LAVORO
e delle POLITICHE SOCIALI



MINISTERO
DELL'INTERNO



FAMI
FONDO ASILO MIGRAZIONE E
INTEGRAZIONE 2021/2027

Comitato di Sorveglianza



Roma, 13 novembre 2024

Ordine del giorno

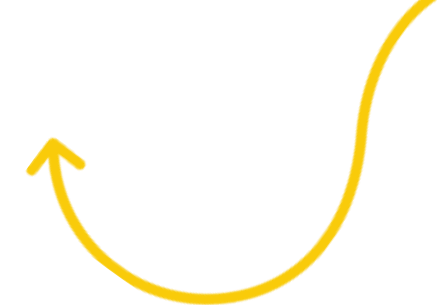

- ❖ Saluti istituzionali dell'Autorità di Gestione del Programma
- ❖ Saluti della Commissione europea
- ❖ Informativa sullo stato di avanzamento del PN FAMI 2021-2027
- ❖ Informativa sullo stato di avanzamento delle attività dell'Organismo Intermedio
- ❖ La valutazione intermedia del Programma Nazionale
- ❖ Attività di comunicazione del Programma
- ❖ Varie ed eventuali
- ❖ Conclusioni



Unione
europea



MINISTERO del LAVORO
e delle POLITICHE SOCIALI



MINISTERO
DELL'INTERNO





Unione
europea



MINISTERO del LAVORO
e delle POLITICHE SOCIALI



MINISTERO
DELL'INTERNO

Saluti istituzionali dell' Autorità di Gestione del Programma

Prefetto Maria FORTE



Unione
europea



MINISTERO del LAVORO
e delle POLITICHE SOCIALI



MINISTERO
DELL'INTERNO

Saluti della Commissione Europea

Deputy Head of Unit, DG Migration and Home Affairs
at European Commission
Andrea TEFTEDARIJA



Unione
europea



MINISTERO del LAVORO
e delle POLITICHE SOCIALI



MINISTERO
DELL'INTERNO

Informativa sullo stato di avanzamento del Programma Nazionale

Vice Prefetto Maria CORSARO

La terza revisione del Programma Nazionale è stata approvata nell'agosto del 2024, portando la dotazione finanziaria complessiva del Fondo a più di 1 miliardo di euro

Il Programma Nazionale è stato oggetto di un'ulteriore **revisione**, approvata dalla Commissione Europea il **19 agosto 2024** con Decisione C(2024)5956.

La dotazione finanziaria attribuita all'Italia dalla CE ammonta a **€ 530.431.353,01** cui va aggiunto un equivalente **cofinanziamento nazionale** reso disponibile dal Ministero dell'Economia e delle Finanze, attraverso il Fondo di rotazione: la dotazione finanziaria complessiva per l'intero periodo di programmazione è pertanto pari a **€ 1.060.862.706,02**.

OS	Budget	%
1. Asilo	444.400.000,00 €	42%
2. Integrazione	399.252.022,08 €	37%
3. Rimpatri	92.841.851,52 €	9%
4. Solidarietà	64.320.000 €	6%
Assistenza tecnica	60.048.832,42 €	6%
TOT	1.060.862.706,02 €	100%

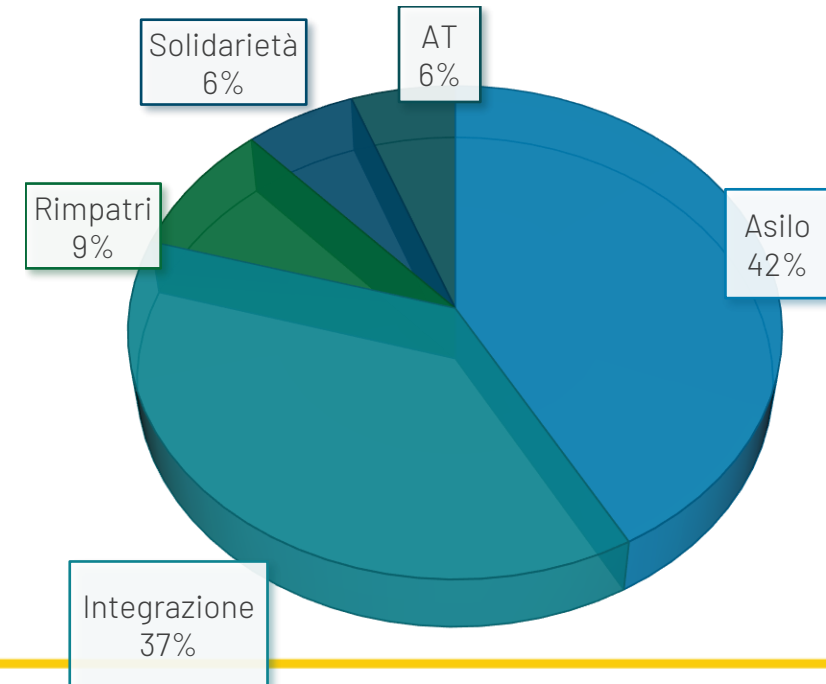

La 4° revisione del Programma Nazionale include interventi aggiuntivi per accoglienza di MSNA e adulti e sarà sottoposta all'approvazione della CE



Nuovi interventi relativi alle Azioni Specifiche

Nell'ambito del PN 4.0, OS.1 – Asilo, lettera h, sono stati inseriti **tre nuovi interventi** finanziati dalla CE tramite «*Specific Actions*» e finalizzati a sostenere gli SM esposti a forte pressione migratoria:

- ❖ *Specific Action - Lot 1 - Realizzazione di azioni innovative per l'accoglienza di MSNA con bisogni specifici: Progetto RISE-UP - € 16.666.666,67*
- ❖ *Specific action Lot 2- priority 1 -Sostenere l'ampliamento e/o la ristrutturazione dei centri di accoglienza alle frontiere esterne conformemente alle norme e alle raccomandazioni dell'UE: Progetto REACH - 6.664.199,57*
- ❖ *Specific action Lot 2- priority 2 - Aumentare la capacità di accoglienza attraverso la costruzione di nuovi centri alle frontiere esterne: Progetto "IT CARES-B - € 17.049.909,78*

• creazione di 2.396 nuovi posti di accoglienza : 210 per MSNA e 2.186 per adulti

• ristrutturazione di 1.652 posti di accoglienza per adulti

• Complessivamente è prevista l'attivazione di **oltre 4.000 posti**

È stato impegnato più del 70% della dotazione complessiva del Fondo ed entro il 31 dicembre verrà raggiunto il 10% del target di spesa

Ad oggi, tramite la pubblicazione di avvisi pubblici, il finanziamento di progetti ed interventi di reinsediamento e ammissioni umanitarie, sono stati **impegnati 775 milioni di euro, pari al 73%** della dotazione complessiva del fondo.

Sono stati erogati **anticipi per 43,3 milioni** e **pagate** spese rendicontate pari ad ulteriori **22,7 milioni**, di cui **8.366.360,80 milioni** utili al raggiungimento del 10% di spesa al 31/12/24.

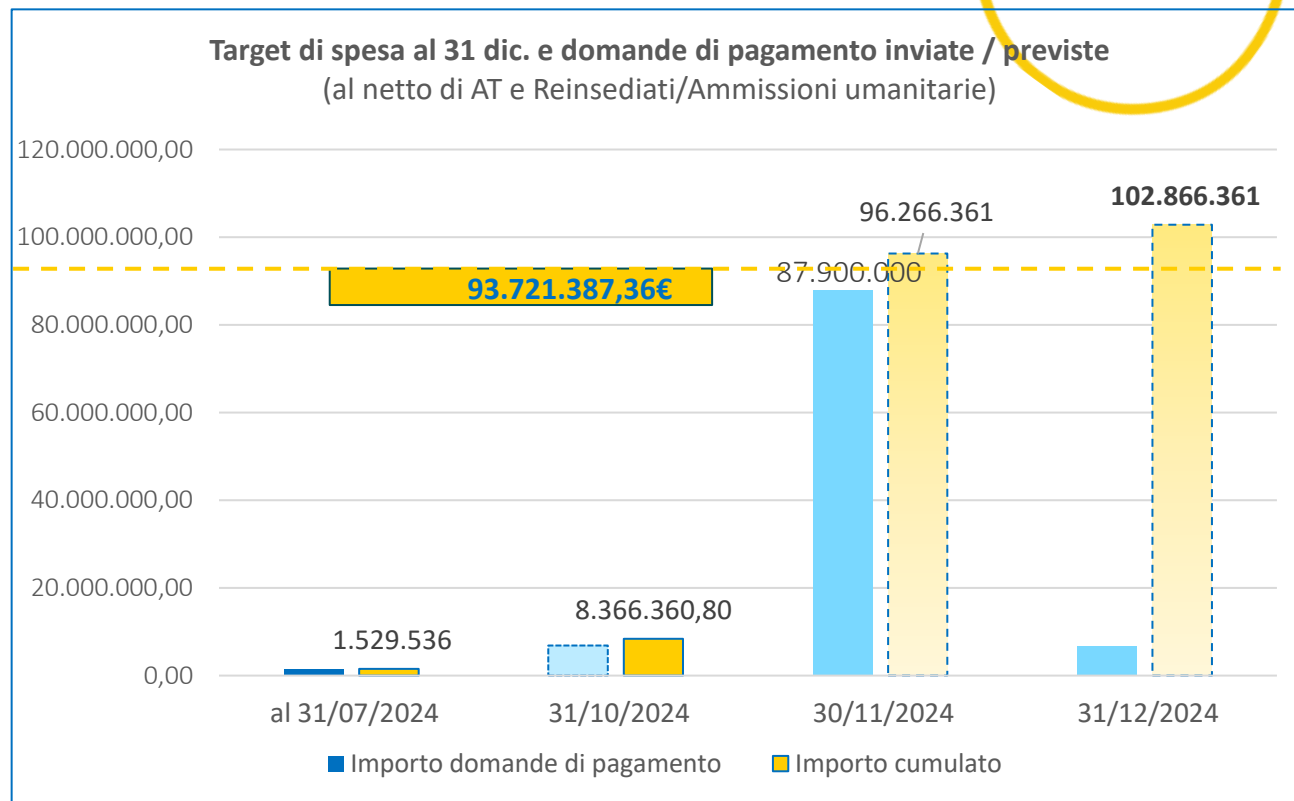
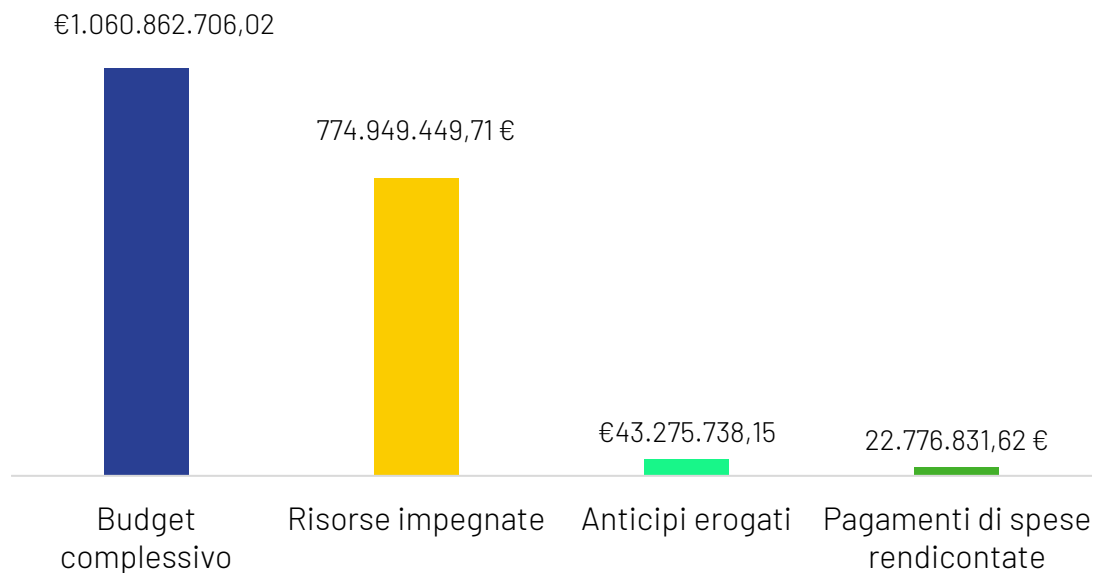

E' stata avviata l'istruttoria per la rendicontazione dei pagamenti relativi al progetto 1106 «Progetto SAI 2021-2024» che consentirà di effettuare il pagamento di 86 milioni da dichiarare alla CE entro il 30 nov. p.v.

Il 60% dei progetti finanziati è già stato avviato, la maggior parte di essi sono stati finanziati nell'ambito dell'integrazione

FAMI 2021-2027 – Progetti finanziati					
Obiettivo Specifico	Da avviare	In corso	Conclusi	TOT	Budget
OS 1. Asilo	30	28		58	290.057.142,73 €
OS 2. Migrazione legale/integrazione	47	83		130	222.283.231,97 €
OS 3. Rimpatri		3		3	18.386.324,99 €
OS 4. Solidarietà 					
TOT.	77	114		191	530.726.699,69 €

Su **191 progetti ammessi con graduatoria definitiva:**

- ❖ il 30,4% è relativo all'OS1, il 68,1% all'OS2, l'1,6% all'OS3.
- ❖ Il 60% sono **in corso** e il 40% da avviare.
- ❖ **L'Autorità di Gestione** ha finanziato 188 progetti, l'Organismo intermedio 3 progetti.

Status progetti

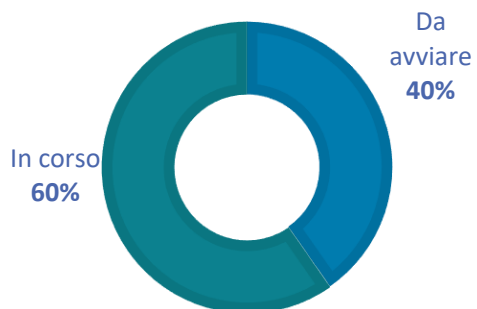

Obiettivo Specifico

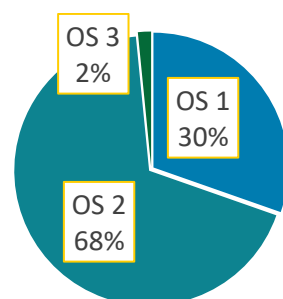

Titolarietà

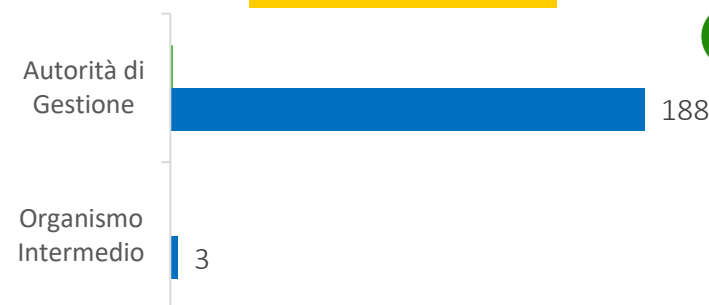

Le attività di reinsediamento e ammissione umanitaria hanno carattere continuativo e non figurano, pertanto, tra i progetti finanziati. Verranno trattati in un'apposita slide.

Il capacity building e l'accoglienza dei minori rappresentano quasi il 50% del totale dei progetti finanziati

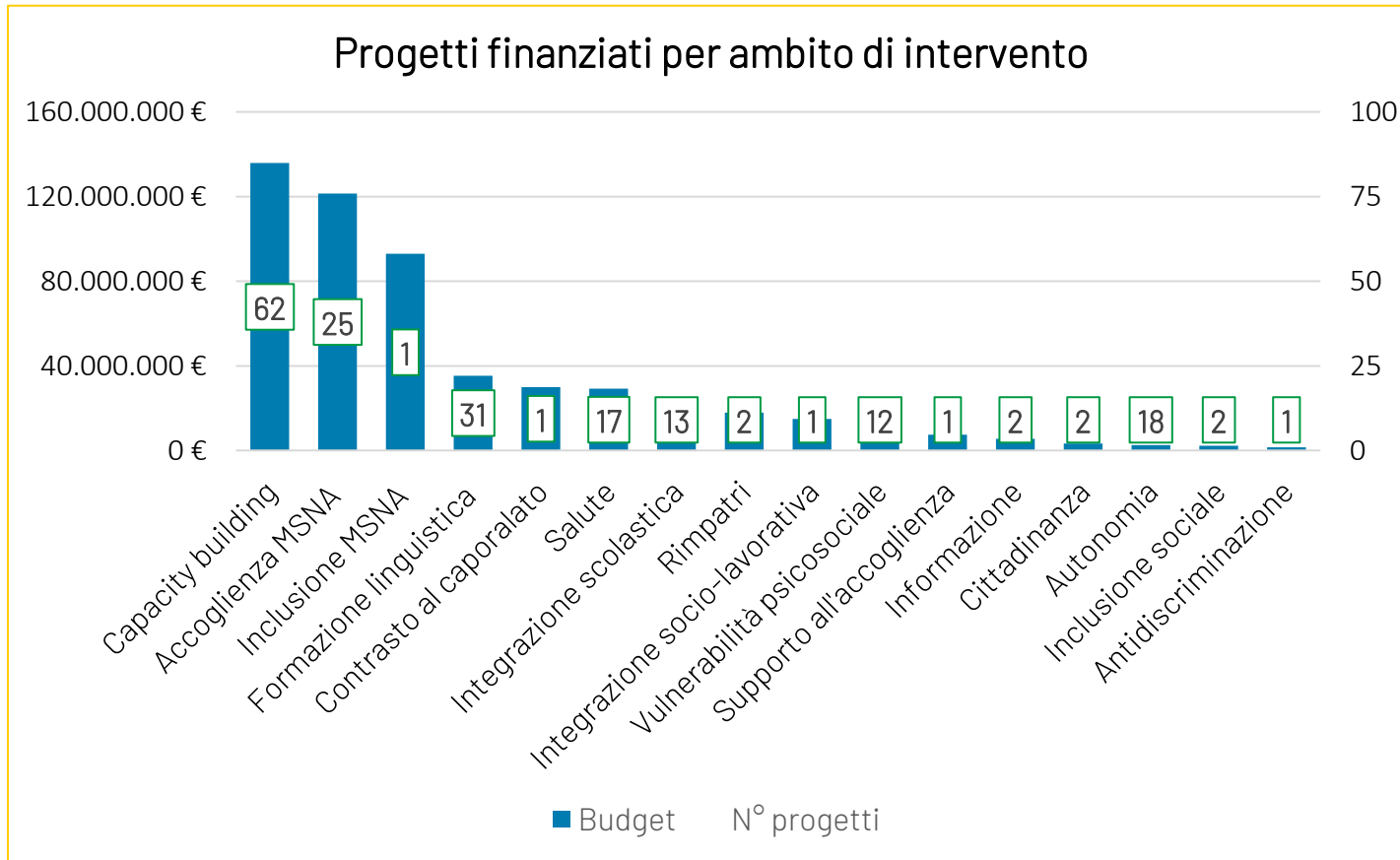
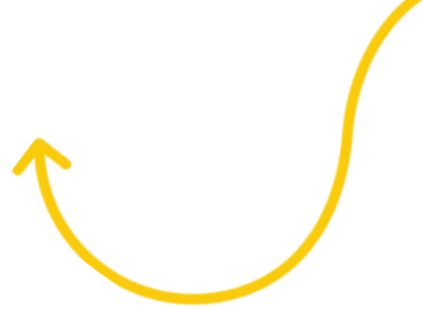

I primi 4 ambiti di intervento per stanziamenti finanziari sono:

- capacity building (135,8M€),
- accoglienza minori (121,5M€)
- inclusione MSNA (93M€)
- formazione linguistica (35M€).

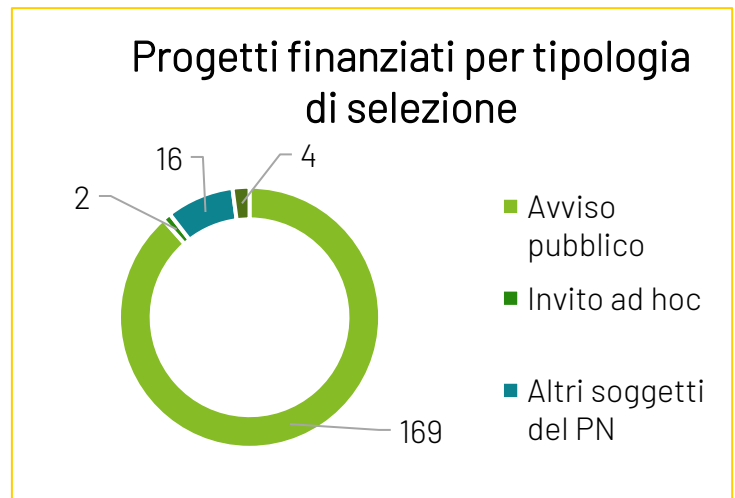

Il FAMI agisce su tutto il territorio nazionale in modo omogeneo e prevalentemente nei territori a più elevata presenza della popolazione migrante

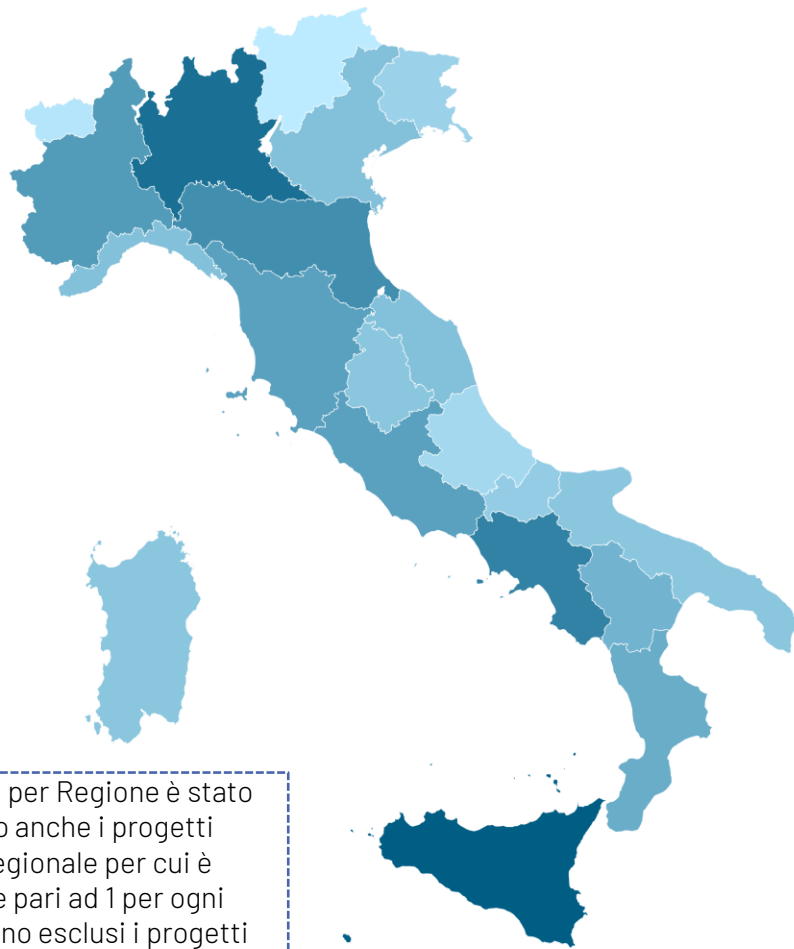

Dei **191 progetti finanziati**, 189 svolgono le attività su tutto il territorio nazionale, in particolare:

- ❖ 22 progetti sono attivi su base nazionale;
- ❖ 7 progetti sono attivi su base pluriregionale;
- ❖ 62 progetti sono attivi nelle Regioni del Nord Italia;
- ❖ 35 progetti sono attivi nelle Regioni del Centro Italia;
- ❖ 63 progetti sono attivi nelle Regioni del Sud Italia e nelle Isole Maggiori.

2 progetti svolgono le proprie attività in ambito internazionale (Rimpatrio Volontario Assistito e monitoraggio dei rimpatri forzati).

Il conteggio dei progetti per Regione è stato effettuato considerando anche i progetti realizzati su base pluriregionale per cui è stato assegnato il valore pari ad 1 per ogni regione di incidenza. Sono esclusi i progetti realizzati su base nazionale.

Le tempistiche per l'approvazione della prima versione del Programma Nazionale hanno parzialmente ritardato la pubblicazione degli atti di selezione e l'avvio dei lavori delle Commissioni di Valutazione per la selezione delle proposte progettuali pervenute



Titolarietà	OS	#	FAM I2021-2027 Avvisi pubblici/ inviti ad hoc	Data di pubblicazione avviso	Stanziam enti per avviso	Budget totale	Proposte presentate	Data graduatoria definitiva	Progetti finanziati	Budget progetti finanziati	
Autorità di Gestione e Direzione servizi civili (Min. Interno)	1. Asib	1	Potenziamento del servizio favore dei M SNA	04/08/22	59.072.000 €	281.163.270 €	19	03/05/23	15	43.496.527 €	
		2	Promozione dell'autonomia sociale ed economica dei rifugiati	16/06/23	35.000.000 €		151	09/10/24 (cluster)	18	2.538.270,35 €	
		3	Pianiregionale per la tutela della salute dei richiedenti titolari di protezione internazionale	16/06/23	32.000.000 €		17	11/06/24	17	29.236.716,41 €	
		4	Potenziamento del servizio favore dei M SNA (M)	02/11/23	15.568.000 €		10	-	-	-	
		5	Potenziamento del servizio favore dei M SNA vulnerabili	12/08/24	15.223.270 €		-	-	-	-	
		6	Invito ad hoc Regione Siciliana: Costituzione di équipe multidisciplinare per la presa in carico integrata dei M SNA vulnerabili nel territorio siciliano	12/08/24	500.000 €		-	-	-	-	
	Migrazione legale e integrazione	2.	7	Pianiregionale per la formazione civico-linguistica dei cittadini di Paesi terzi 2023-2026	26/04/23		30.000.000 €	19	08/02/24	19	28.944.369,12 €
			8	Promozione di attività di monitoraggio dell'inclusione finanziaria	26/04/23		2.400.000 €	2	22/12/23	2	2.341.842,22 €
			9	Qualificazione dei servizi territoriali per i cittadini di Paesi terzi vulnerabili	26/04/23		9.000.000 €	49	22/12/23	12	8.986.182,24 €
			10	Osservatorio permanente per il monitoraggio dei percorsi formativi	16/06/23		900.000 €	1	04/12/23	1	868.493,46 €
			11	Qualificazione e rafforzamento degli uffici pubblici delle Prefetture-UU.TTG	16/06/23		20.000.000 €	48	a sportello	39	21.160.430,74 €
			12	Interventi di rafforzamento dell'integrazione scolastica di alunni e studenti di Paesi terzi	16/06/23		25.000.000 €	17	24/04/24	13	21.002.043,50 €
			13	Servizi innovativi di formazione linguistica 2023-2026	16/06/23		5.500.000 €	62	17/05/24	11	5.500.000,00 €
			14	Qualificazione e rafforzamento dei servizi pubblici (Capacity building)	04/08/23		10.000.000 €	60	14/10/24	14	10.000.000,00 €
			15	Promozione del diritto alle relazioni familiari dell'affidamento familiare	04/08/23		6.000.000 €	39	09/08/24	7	6.000.000,00 €
	Organismo Internazionale (MIPS)	2. Migrazione legale e	3. Rimpatri	16	Azione di sistema per la realizzazione di misure di RIVA con Reintegrazione		20/04/23	15.000.000 €	2	25/10/23	1
17			Piano d'intervento regionale per l'integrazione dei cittadini di Paesi terzi	03/11/23	60.000.000 €	-	-	-	-		
18			Invito ad hoc PUO Iplus: promozione dell'integrazione socio-lavorativa dei migranti	07/12/23	15.000.000 €	105.000.000 €	1	26/01/24	1	15.000.000 €	
19	Invito ad hoc Supreme: prevenzione e contrasto al lavoro sommerso e al fenomeno	21/09/23	30.000.000 €	1	21/12/23	1	30.000.000 €				
TOT.					386.163.270 €	386.163.270 €	498		171	240.074.875 €	

Sono stati finanziati più di 170 progetti per un importo complessivo pari a 240 milioni di euro attraverso Avvisi pubblici/inviti ad hoc



Il FAMI garantisce un'accoglienza dei minori non accompagnati sempre più strutturata

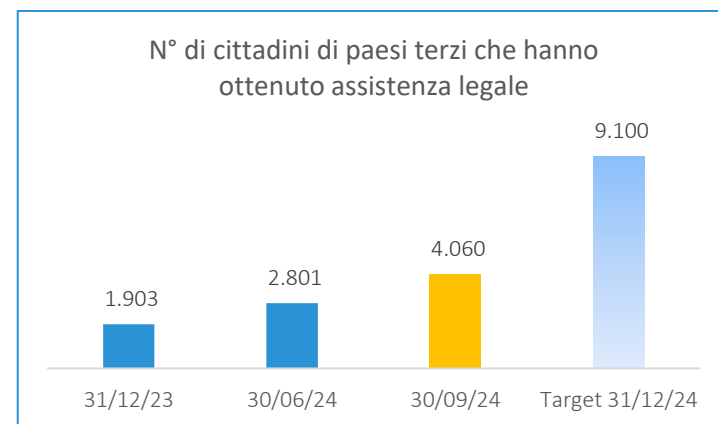
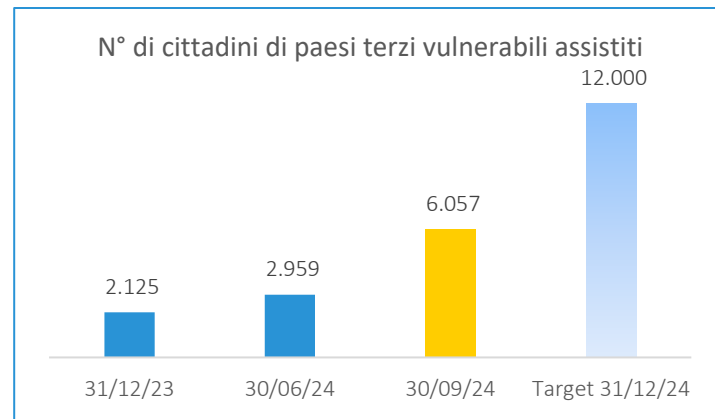
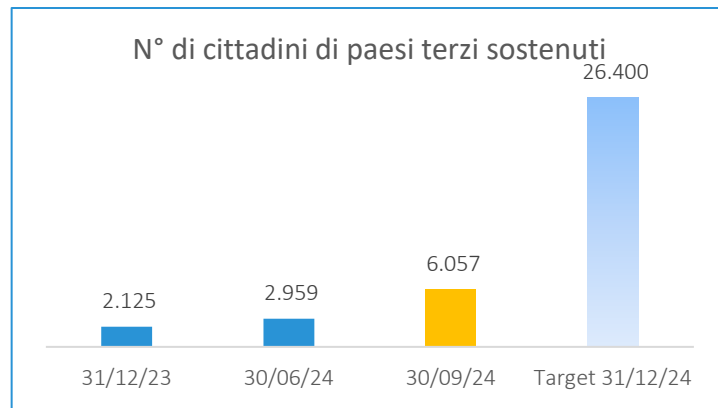
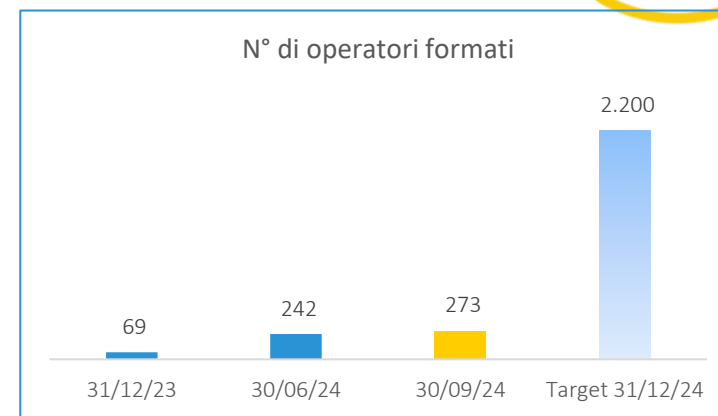
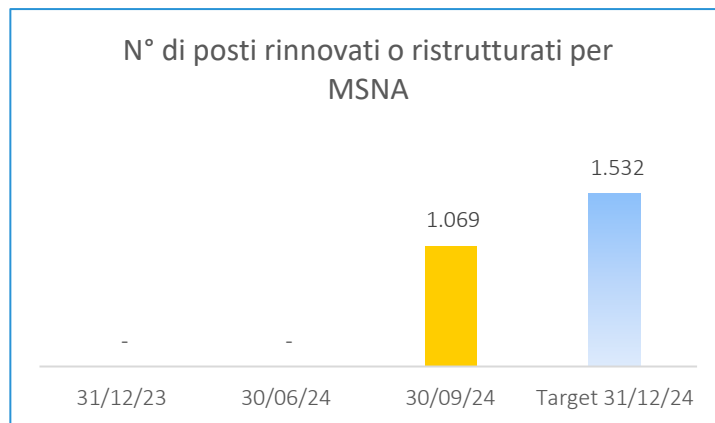
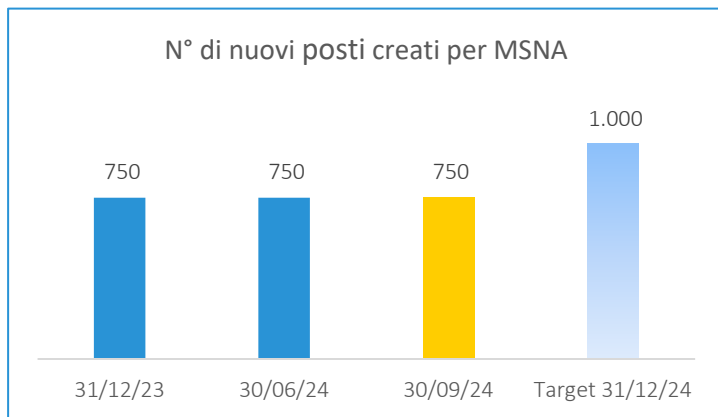

I progetti relativi all'OS1 sono stati avviati tra la fine del 2023 ed il 2024: ciò ha comportato sinora **ritardi nell'avanzamento delle performance**.
 Nell'ultimo trimestre (giugno-settembre 2024) si è registrato un **sensibile avanzamento delle attività**.

Nell'ultimo trimestre, da giugno a settembre 2024, si registra un buon incremento del numero di progetti finanziati a sostegno delle Pubbliche Amministrazioni locali

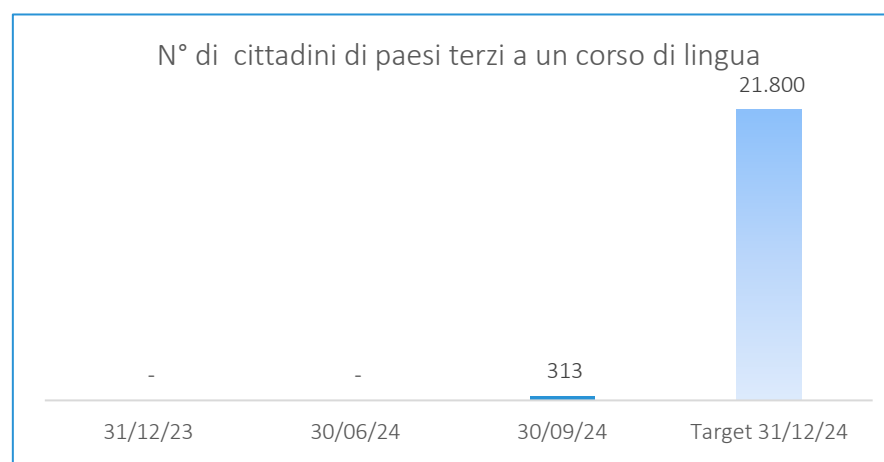
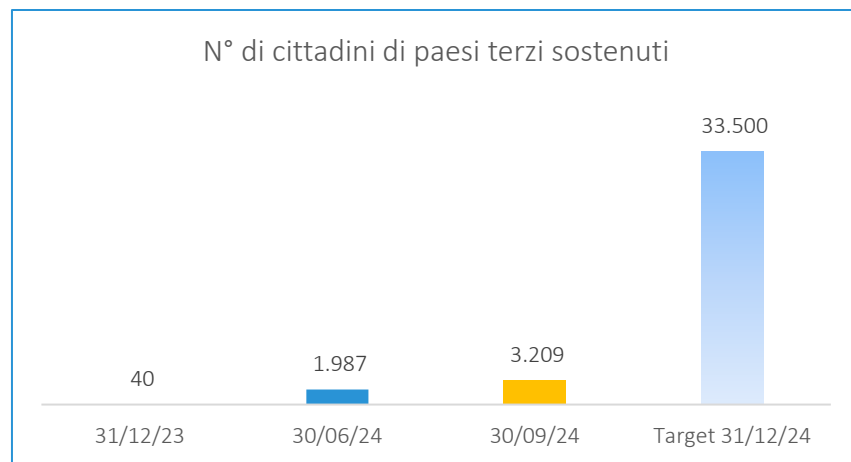
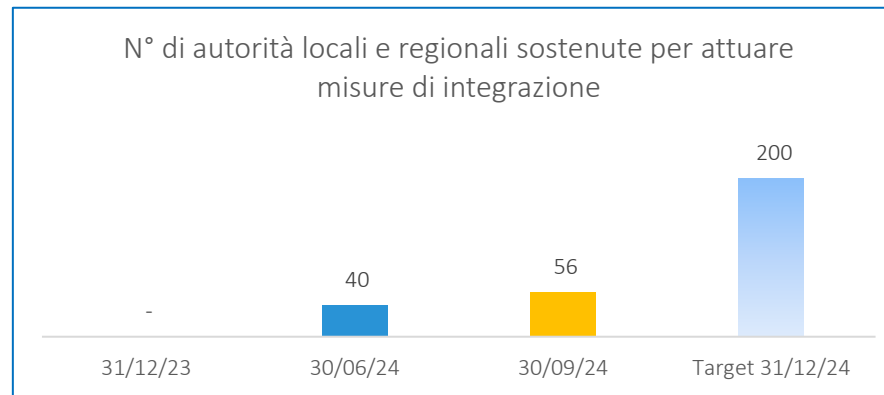
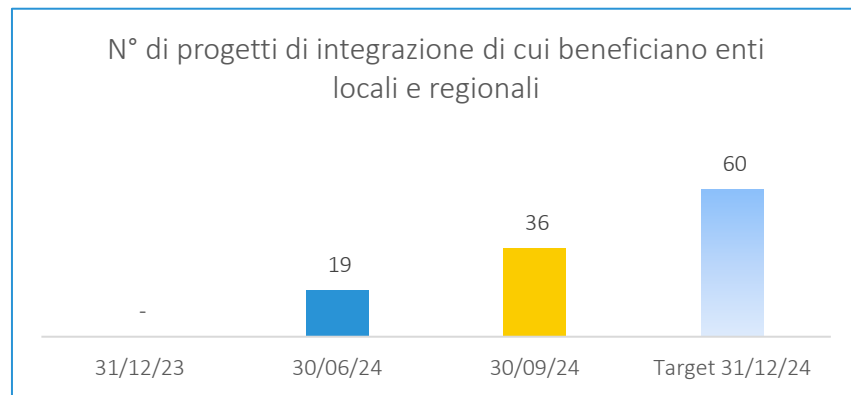

I progetti relativi all'OS2 sono stati avviati tra la fine del 2023 ed il 2024: ciò ha comportato sinora **ritardi nell'avanzamento delle performance**. Nell'ultimo trimestre (giugno-settembre 2024) si è registrato un **rilevante incremento del numero di progetti finanziati a sostegno delle PP.AA locali**.

Nonostante un avvio a rilento, si stima che gli obiettivi di rimpatrio e solidarietà verranno pienamente raggiunti entro la fine dell'anno in corso

OS3 Rimpatri

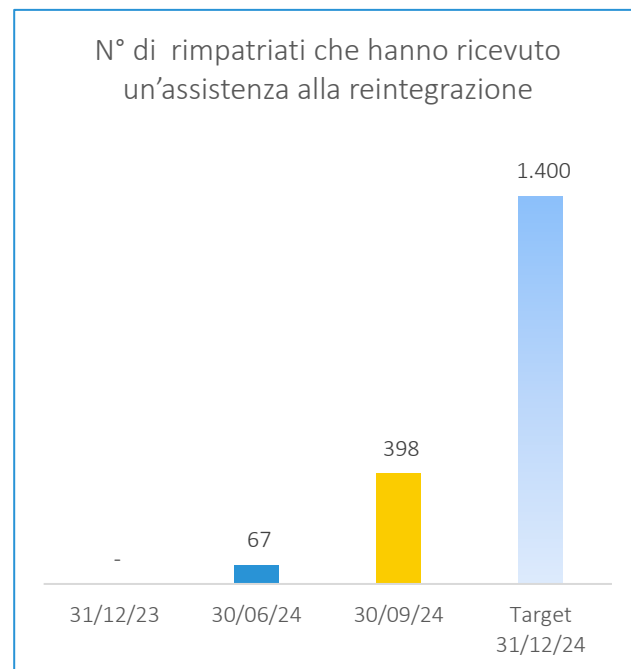
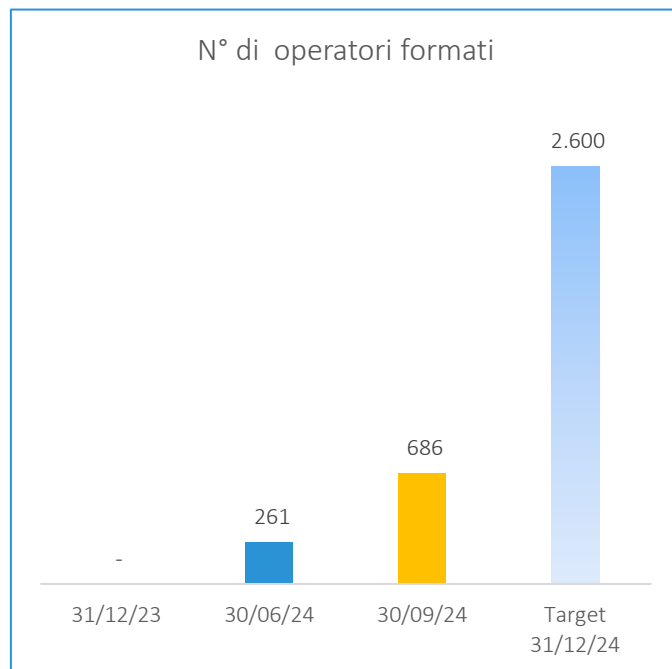

OS4 Solidarietà

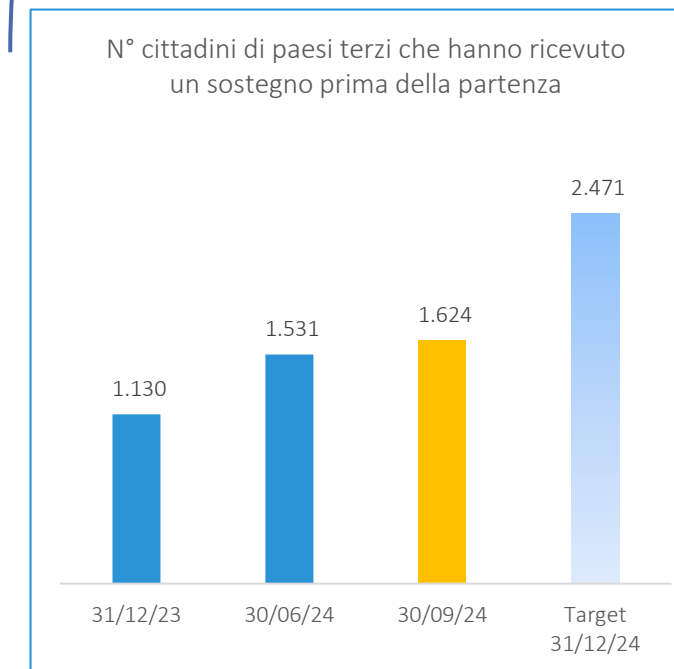

I progetti relativi agli OS3 e OS4 sono stati avviati nel corso del 2024: ciò ha comportato sinora **difficoltà nell'avanzamento delle performance**. Tuttavia, da una stima delle attività previste nel corso del II semestre del 2024, si prevede un significativo avanzamento dei risultati, con il **conseguimento di alcuni significativi target previsti**.

Reinsediamento ed ammissioni umanitarie



Al 30 settembre 2024 hanno fatto ingresso in Italia
 - 307 reinsediati
 - 1.317 ammessi mediante canali umanitari



Reinsediamenti e ammissioni umanitarie								
	N. destinatari previsti per pledge			Importo forfettario pro capite	Dotazione disponibile	N. destinatari effettivi	% su v.a	Importo riconosciuto
	2022	2023	TOT.					
Reinsediati	315	250	565	€ 20.000	€ 11.300.000	307	54,3%	€ 6.140.000
Ammissioni umanitarie per target vulnerabili	1482	275	1.757	€ 16.000	€ 28.112.000	1.197	68,1%	€ 19.152.000
Ammissioni umanitarie	0	149	149	€ 12.000	€ 1.788.000	120	80,5%	€ 1.440.000
Totale	1.797	674	2.471		€ 41.200.000	1.624	65,7%	€ 26.732.000

Nel mese di agosto 2024, sono stati pubblicati due atti selezione per l'attuazione del finanziamento relativo al Lotto 1 dell'Azione Specifica approvata ad ottobre 2023

Come già anticipato, la revisione 4.0 del PN riceverà i finanziamenti aggiuntivi accordati dalla CE che ha approvato i **tre progetti presentati** attraverso il canale di finanziamento straordinario delle **Specific Actions con invito AMIF/2023/SA/1.2.1**, rivolto agli Stati Membri sotto pressione presenti lungo le frontiere esterne dell'UE.



LOTTO 1

- Il **Lotto 1** è rivolto all'attivazione di interventi per l'accoglienza de-istituzionalizzata dei MSNA
- Il 25 ottobre 2023 la CE ha approvato la proposta progettuale «RISE-UP» dell'importo complessivo di **€ 16.666.666,67**
- Il progetto permetterà l'attivazione di **210 posti per MSNA con bisogni specifici** in soluzioni di accoglienza de-istituzionalizzata
- Il progetto prevedrà inoltre un'**azione pilota** della **Regione Siciliana** per la presa in carico integrata dei minori dall'arrivo sul territorio italiano
- Il 12 agosto 2024 la Direzione centrale dei servizi civili per l'immigrazione e l'asilo ha pubblicato un **Avviso pubblico** per la selezione dei progetti, nonché l'**invito ad hoc** per l'attuazione delle attività di competenza della **Regione Siciliana**.

LOTTO 2 - PRIORITA' 1

- La **Priorità 1 del Lotto 2** è destinata all'**ampliamento** e alla **ristrutturazione di centri di accoglienza** alle frontiere esterne
- Il 31 ottobre 2023 la CE ha approvato la proposta progettuale «REACH» dell'importo complessivo di **€ 6.664.199,57**
- La Direzione centrale dei servizi civili per l'immigrazione e l'asilo dovrà trasmettere **la bozza definitiva del progetto**.

LOTTO 2 - PRIORITA' 2

- La **Priorità 2 del Lotto 2** è destinata alla costruzione di **nuovi centri** di accoglienza alle frontiere esterne
- Il 25 ottobre 2023 la CE ha approvato la proposta progettuale «IT CARES-B» dell'importo complessivo di **€ 17.049.909,78**
- Il 21 marzo 2024, è stato trasmesso alla DG HOME l'**aggiornamento del piano finanziario** della relativa proposta progettuale
- La Direzione centrale dei servizi civili per l'immigrazione e l'asilo dovrà trasmettere **la bozza definitiva del progetto**.

L'Autorità di Gestione ha in programma la pubblicazione di nuovi atti di selezione relativi all'integrazione scolastica e agli interventi territoriali realizzati dalle Prefetture-UUTG



Nuovo Avviso per l'integrazione scolastica dei minori cittadini di Paesi terzi



Apertura del decimo sportello per il finanziamento di progetti con capofila le Prefetture-UUTG



Importo complessivo pari a ca. 4 milioni di euro



Importo complessivo pari a ca. 5 milioni di euro



L'Avviso mira a coinvolgere le 8 Regioni che non hanno avuto accesso al finanziamento nell'ambito del primo Avviso



È stata avviata una ricognizione delle Prefetture eventualmente interessate a presentare proposte progettuali



È in corso di predisposizione una bozza dell'Avviso da condividere con il Ministero dell'istruzione e del Merito



La ricognizione sarà utile per individuare elementi utili da valorizzare nel testo della circolare per l'apertura del decimo sportello

L'Autorità di Gestione sta attuando una modifica alle procedure di gestione dei reclami in relazione al rispetto delle condizioni abilitanti orizzontali

L'Autorità di Gestione ha avviato una generale attività di riorganizzazione volta ad efficientare le procedure previste nell'ambito della gestione dei reclami valide per tutto il ciclo di programmazione, con specifico riferimento alle condizioni abilitanti orizzontali:



Carta dei diritti dell'UE

Il rispetto della Carta dei diritti dell'UE è garantito dal **Punto di Contatto**, nominato con apposito decreto in data 28 aprile 2023, il quale è tenuto ad informare il Comitato di Sorveglianza in relazione ad eventuali reclami pervenuti, previa interlocuzioni con l'Autorità di Gestione.



Convenzione ONU per i diritti delle persone con disabilità

Relativamente al rispetto della **Convenzione ONU**, l'AdG, in analogia a quanto previsto per la Carta dei diritti dell'UE, garantirà l'applicazione di una procedura accessibile per la **segnalazione dei reclami**, la presa in carico e la valutazione di merito delle segnalazioni e un'**informativa annuale** al Comitato di Sorveglianza.



I reclami saranno gestiti attraverso l'attivazione di apposite **caselle di posta elettronica** per la ricezione di eventuali segnalazioni, anche in relazione alle **procedure relative agli appalti pubblici** (Condizione Abilitante n.1)

Tavoli tematici di consultazione



Nel quadro della riprogrammazione degli interventi in corso di valutazione da parte dell'Autorità di Gestione, si intendono avviare i lavori dei **tavoli tematici di consultazione**, al fine di declinare in azioni specifiche gli indirizzi del Programma Nazionale e garantire la **partecipazione attiva** della società civile.

TAVOLO CON LE REGIONI

Nell'ultimo anno si sono tenuti i tavoli con i referenti dei piani regionali Salute, Lingua e Lavoro

TAVOLO CON LE UNIVERSITA'

Sono in corso le interlocuzioni con il Ministero dell'Università e la Ricerca per la costituzione del Tavolo

TAVOLO CON ASSOCIAZIONI ITALIANE E STRANIERE

In corso di costituzione



Unione
europea



MINISTERO del LAVORO
e delle POLITICHE SOCIALI



MINISTERO
DELL'INTERNO

Informativa sullo stato di avanzamento delle attività dell'Organismo Intermedio

Dirigente Divisione I- Direzione Generale
dell'Immigrazione e delle politiche di integrazione del
Ministero del Lavoro e delle Politiche Sociali
Barbara SICLARI

Programmazione integrata 2021-2027

- Nell'ambito della Programmazione integrata 2021-27, la DG Immigrazione ha individuato **7 Priorità di Intervento** da realizzare mediante concorso delle risorse del PN FAMI, del PN Inclusione e Lotta alla povertà e del Fondo nazionale per le politiche migratorie
- La strategia d'intervento della DG immigrazione per il periodo 2021-27 è improntata:
 - all'utilizzo sinergico delle risorse, comunitarie e nazionali, con particolare riferimento all'utilizzo complementare del FAMI e del FSE+
 - all'applicazione del **principio di sussidiarietà**, individuando nei Comuni e nelle Regioni il principale interlocutore per le politiche di integrazione socio-lavorativa dei cittadini di paesi terzi

Nell'ambito del PN FAMI, nel dicembre 2022 è stata sottoscritta la **Convenzione** che regola i rapporti tra l'Autorità di Gestione del Fondo e l'Organismo Intermedio nell'ambito dell'Obiettivo Specifico 2 "**Migrazione legale e Integrazione**", per un importo complessivo pari a **160.000.000 €** a cui si sono aggiunti ulteriori **80.000 €** con Addendum del maggio 2024.

Azioni e risorse assegnate all'Organismo Intermedio - Direzione Generale dell'Immigrazione e delle Politiche di Integrazione nell'ambito della Convenzione siglata tra AdG e OI

Azione	Dotazione (€)	%
Supporto al miglioramento della governance multi-livello per l'integrazione socio-lavorativo dei migranti - lett. e)	25.000.000,00	16%
Prevenzione e contrasto al lavoro sommerso e al fenomeno del caporalato - lett. f)	30.000.000,00	19%
Inserimento socio lavorativo di fasce vulnerabili di migranti - lett. g)	35.000.000,00	22%
Valorizzazione, messa in trasparenza e sviluppo delle competenze, realizzazione individuale, socializzazione e partecipazione - lett. h)	35.000.000,00	22%
Promozione della partecipazione e dell'inclusione sociale e lavorativa delle donne migranti - lett. i)	7.000.000,00	4%
Promozione della partecipazione attiva dei cittadini migranti alla vita economica, sociale e culturale - lett. j)	10.000.000,00	6%
Misure pre-partenza e percorsi di orientamento, formazione, informazione nei Paesi di origine- lett. p)	15.000.000,00	9%
Promozione dei canali legali di ingresso regolare in Italia - lett. q)	3.000.000,00	2%
TOTALE importo Convenzione	160.000.000,00	
Importo Addendum	80.000,00	

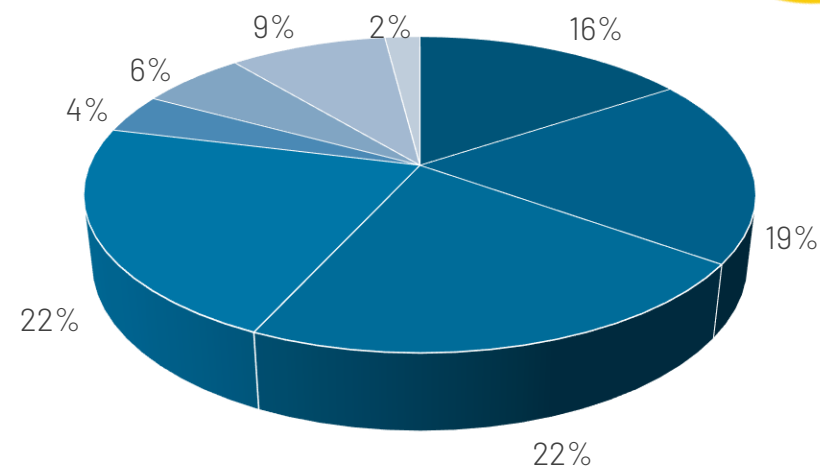

- Supporto al miglioramento della governance
- Prevenzione e contrasto al lavoro sommerso
- Inserimento socio lavorativo di fasce vulnerabili
- Valorizzazione competenze, socializzazione e partecipazione
- Promozione della partecipazione e dell'inclusione delle donne migranti
- Promozione della partecipazione attiva dei cittadini migranti
- Misure pre-partenzanei Paesi di origine
- Promozione dei canali legali di ingresso regolare

Su.Pre.Me 2

- Nell'ambito dell' Azione f "Prevenzione e contrasto al lavoro sommerso e al fenomeno del caporalato", nel settembre 2023 è stato pubblicato l'invito ad hoc a presentare una proposta progettuale da finanziare per la realizzazione di interventi di **prevenzione e contrasto al lavoro sommerso e al fenomeno del caporalato** e nel dicembre 2023 è stata stipulata la Convenzione di Sovvenzione relativa al progetto **Su.Pre.Me 2** presentato dalla **Regione Siciliana** in qualità di Beneficiario Capofila e dalle **Regioni Basilicata, Calabria, Campania, Puglia e Consorzio Nova** in qualità di partner.
- Le azioni progettuali prevedono misure e servizi dedicati a lavoratori Cittadini di Paesi Terzi, impiegati nell'economia sommersa oppure **vittime o potenziali vittime di sfruttamento lavorativo**, nella **filiera agro-alimentare e in altri eventuali settori**, individuati da ciascuna Regione in base alle **specificità territoriali** e alle caratteristiche che il fenomeno assume nei diversi contesti.

Capofila: **Regione Siciliana**

Importo progetto: **€ 30.000.000,00**

Avvio attività: **01 gennaio 2024**

Durata progetto: **60 mesi**

Il progetto è nella sua **fase iniziale** di attuazione e l'importo di spesa **impegnata** è pari a **742.554,36 €** (2,48% dell'importo complessivo). L'OI ha finanziato anche un intervento complementare di importo pari a 15 milioni di euro a valere sul FSE+.

PUOI Plus

- Nell'ambito della Linea di Azione g *"Inserimento socio lavorativo di fasce vulnerabili"* nel dicembre 2023 è stato pubblicato un Invito ad hoc rivolto a Sviluppo Lavoro Italia S.p.A., ente in house del MLPS, in qualità di Soggetto Proponente per la realizzazione di un' **Azione di sistema per la promozione dell'integrazione socio-lavorativa dei migranti vulnerabili Cittadini di Paesi Terzi** e nel gennaio 2024 è stata approvata la proposta progettuale «PUOI Plus».
- L'azione, di **carattere nazionale**, è finalizzata a promuovere l'inserimento socio-lavorativo dei **Cittadini di Paesi Terzi vulnerabili** e rappresenta la continuazione del progetto PUOI, realizzato nell'ambito della programmazione 2014-20.

Capofila: **Sviluppo Lavoro Italia S.p.A**

Importo progetto: **€ 15.000.000,00**

Data stipula Convenzione: **ottobre 2024**

Durata progetto: **60 mesi**

Il progetto prevede l'utilizzo sinergico delle risorse FAMI e FSE+ (45 milioni di euro), che insieme compongono una dote di servizi da erogare al destinatario.

Misure pre-partenza e percorsi di orientamento, formazione e informazione nei Paesi di origine

Nell'ambito della Linea di Azione g «*Misure pre-partenza e percorsi di orientamento, formazione, informazione nei Paesi di origine*» sono stati previsti due specifici interventi aventi la comune finalità di generare una **complementarità tra i servizi erogati nei paesi di origine e quelli già attivati nel territorio italiano** e in particolare quelli collegati alla attuazione dell'Accordo di Integrazione a seguito dell'ingresso in Italia dei Cittadini di Paesi Terzi.

Invito ad hoc per la realizzazione di **un progetto di formazione professionale e civico linguistica pre-partenza finalizzato all'ingresso in Italia per motivi di lavoro**

- Nell'ottobre 2024 è stato pubblicato un Invito ad hoc volto alla presentazione di una proposta progettuale dell'importo complessivo di **13.000.000,00 €** e della durata massima di **60 mesi**, rivolto a Sviluppo lavoro Italia S.p.A.
- I lavori della Commissione di Valutazione per l'approvazione della proposta progettuale presentata sono in fase di finalizzazione.

Avviso pubblico per la realizzazione di **un progetto di orientamento e formazione civico linguistica pre-partenza finalizzato all'ingresso in Italia per ricongiungimento familiare**

E' in corso la finalizzazione dell'Avviso da pubblicare, per una dotazione complessiva pari a **5.000.000,00 €**.

Piani d'intervento regionali per l'integrazione dei cittadini di Paesi terzi in soggiorno regolare in Italia

Nel novembre 2023 è stato pubblicato un Avviso, dotato di budget complessivo pari a 60.000.000,00 €, rivolto alle **Regioni e alle Province Autonome** con l'obiettivo di sostenere la realizzazione di **Piani d'intervento regionali per l'integrazione dei cittadini di Paesi terzi in soggiorno regolare in Italia**.

L' Avviso prevede **3 tipologie di azioni ammissibili** e una specifica ripartizione delle risorse fra esse:

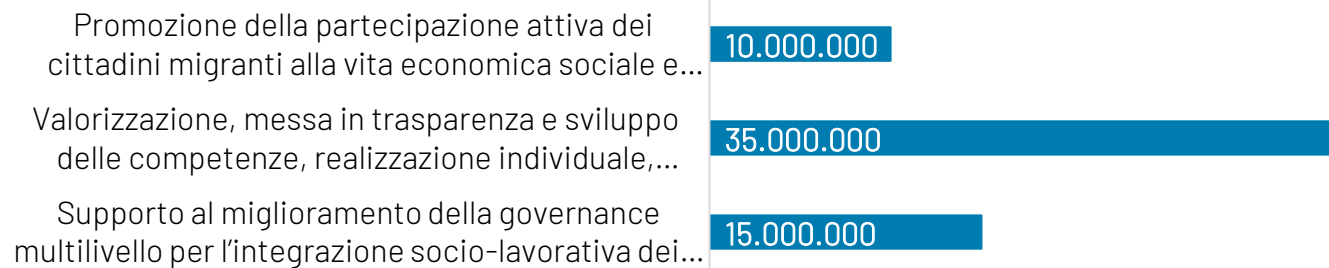

A chiusura dell'Avviso, sono state presentate **19 proposte progettuali**, per un importo complessivo richiesto di circa **57.000.000,00 €**. La valutazione delle proposte progettuali presentate è prossima alla finalizzazione.



Unione
europea



MINISTERO del LAVORO
e delle POLITICHE SOCIALI



MINISTERO
DELL'INTERNO

La valutazione intermedia del Programma Nazionale

Project Assistant & Evaluator IZI Metodi, Analisi e
Valutazioni economiche S.p.A.
Livia GIORDANO

Il processo di valutazione: una panoramica

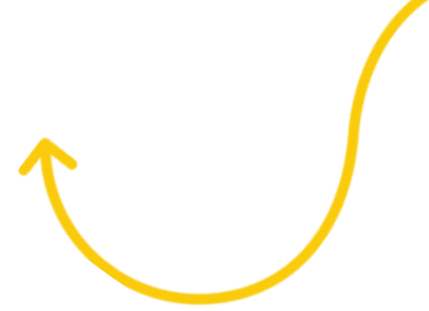

- Documenti di riferimento:
 - Art.44 del Regolamento (UE) 2021/1060 sulle disposizioni comuni
 - “Nota di Base revisionata sugli elementi chiave della valutazione intermedia e dei piani di valutazione per i Programmi per gli Affari Interni 2021-2027” redatta dalla DG Home
 - “Piano di Valutazione del PN FAMI 2021-2027” redatto dall’AdG e approvato dal CdS
 - “Piano di Valutazione del Servizio” redatto dal valutatore indipendente IZI Spa
- Obiettivi:
 - **Accountability** – Restituire all’UE e al partenariato i risultati ottenuti dal PN con le risorse a disposizione
 - **Sommativo** – Tirare le fila dei progressi compiuti dal PN, verificando la sua capacità di rispondere ai fabbisogni individuati, di raggiungere gli obiettivi prefissati e di produrre gli impatti auspicati
 - **Formativo** – contribuire a migliorare la qualità dell’elaborazione e dell’esecuzione del PN, fornendo informazioni e raccomandazioni utili a riorientarne l’azione futura se necessario

Il processo di valutazione: i prodotti valutativi



- Il lavoro di valutazione oggetto del presente servizio seguirà l'implementazione del PN per i primi 36 mesi, prevedendo la redazione dei seguenti documenti valutativi:

Prodotti valutativi	2024	2025	2026
N.1 Valutazione Intermedia + N.1 Aggiornamento	Mar/24	Giu/25	
N.1 Valutazione in itinere			Giu/26
N.3 Valutazioni tematiche	Dic/24	Dic/25	Ott/26

La valutazione intermedia: introduzione

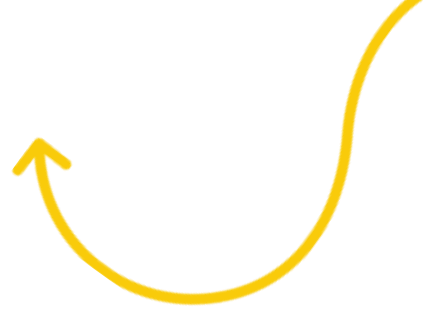

Contenuti della Valutazione Intermedia:

1. Lettura del contesto di riferimento
2. Descrizione della strategia e dei risultati attesi del PN
3. Quadro dell'avanzamento del PN al 31 dicembre 2023
4. Risultati della valutazione
5. Principali conclusioni: lezioni apprese e raccomandazioni
6. Buone prassi

MATRICE DI VALUTAZIONE

- ❖ Per ogni criterio sono individuate specifiche Domande Valutative, criteri di giudizio, fonti, metodi e strumenti
- ❖ Le DV e i criteri di giudizio proposti dalla DG HOME sono stati modificati per adattarli al PN Italia
 - ❖ Non tutte le DV hanno potuto trovare piena risposta, pertanto si prevede un aggiornamento della VI a giugno 2025

Articolati secondo i **criteri di valutazione indicati a livello comunitario** dall'art.44 del Reg. (UE) n. 2021/1060:

- ❖ Pertinenza
- ❖ Efficacia
- ❖ Efficienza
- ❖ Coerenza
- ❖ Valore aggiunto dell'UE



Principali risultati: coerenza e pertinenza del Programma

- Il PN FAMI 21-27 risulta **coerente** con le strategie e le politiche in tema di migrazione e asilo, **pertinente** rispetto ai fabbisogni rilevati ed **in grado di adattarsi** nel tempo alle esigenze del contesto.

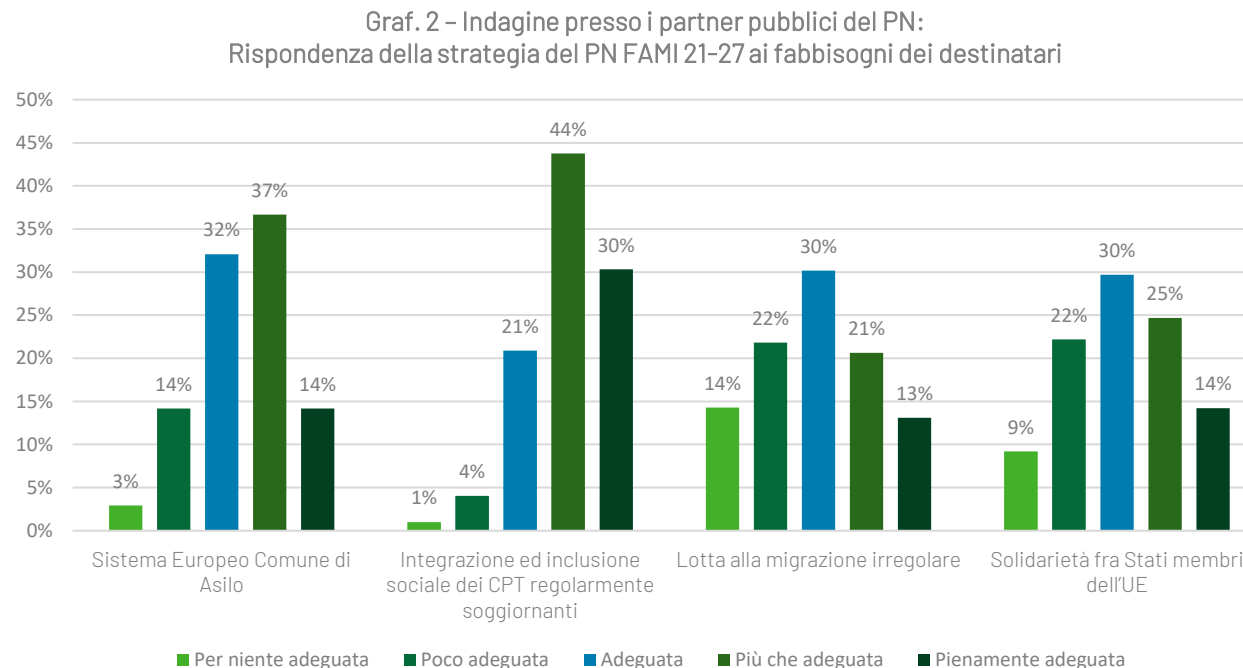

Fonte: Indagine IZI

Una completa realizzazione della capacità di adattamento del programma deve essere ottenuta con il **coinvolgimento del partenariato attraverso l'attività dei tavoli** istituiti o in via di istituzione (Cabina di Regia, Tavoli Tecnici, Tavolo Permanente e Tavoli Consultivi Tematici)

Principali risultati: efficacia del Programma

- A un anno dalla sua approvazione, il PN FAMI 21-27 sembra **sulla buona strada per raggiungere gli obiettivi fissati entro i tempi stabiliti.**
- L'avvio lento è giustificato dalla **complessità delle procedure necessarie** per la partenza degli interventi previsti.
- Gli interventi attivati in **via prioritaria** rispondono ai principi di:

➤ **Rilevanza** – veloce attivazione di interventi in risposta alle principali esigenze e fabbisogni rilevati



40% Interventi a favore di target vulnerabili
25% Azioni a sostegno della capacità amministrativa

➤ **Continuità con PN FAMI 14-20** – rifinanziamento interventi in chiusura e in necessità di proseguimento



Finanziamento 750 posti in prima accoglienza MSNA
Finanziamento 76 progetti SAI MSNA

➤ **Valorizzazione buone prassi** – secondo le raccomandazioni della valutazione e con lo scopo di migliorare, consolidare e ampliare interventi ed azioni di successo



[Approfondimento successivo]

Essenziale mantenere un **monitoraggio costante per garantire che le risorse impegnate si traducano effettivamente in azioni e in spese** per gli interventi attivati, al fine di raggiungere gli obiettivi prefissati nei tempi stabiliti

Principali risultati: efficacia del Programma

PRINCIPI ORIZZONTALI

- Il PN FAMI 21-27 risulta integrare i principi orizzontali in tutte le fasi della programmazione, in particolare prevedendo il loro **rispetto come criterio di ammissibilità per la selezione delle proposte progettuali**. Ulteriori garanzie offerte da:
 - **Carta dei Diritti Fondamentali dell'UE** – “Punto di contatto” in DC per le Politiche Migratorie – Autorità FAMI
 - **Parità e integrazione di genere** – servizi dedicati a donne (Piani Regionali Salute) e schede di monitoraggio
 - **Convenzione ONU sui diritti delle persone con disabilità** – rapporto con contact center nazionale della PCM
 - **Sostenibilità ambientale** – criterio di merito per la valutazione delle operazioni (DNSH e CAM)

Graf. 3 – Indagine presso i partner pubblici del PN:
Rispetto dei principi orizzontali posti a livello europeo

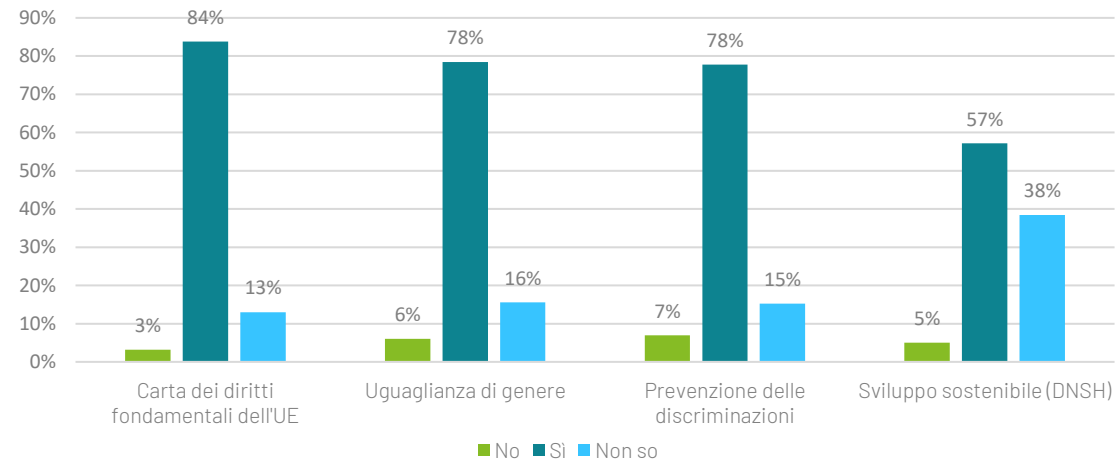

Fonte: Indagine IZI

Principali risultati: efficacia del Programma



SISTEMA DI MONITORAGGIO E VALUTAZIONE

- Il sistema di M&V è **idoneo ad informare sui progressi del PN** verso il raggiungimento dei suoi obiettivi:
 - Il **quadro degli indicatori** permette di cogliere i risultati degli interventi in maniera efficace;
 - Il **sistema informativo** garantisce un controllo costante e continuativo dell'andamento del PN.

Il sistema informativo è in corso di completamento. Sebbene le principali funzionalità siano in esercizio e il cruscotto di monitoraggio sia comunque garantito, si raccomanda di non ritardare la tempistica di attivazione completa del Sistema oltre la data prevista del 31/12/2024.

AZIONI DI COMUNICAZIONE

- Le attività di comunicazione sono state **affidate ad un soggetto terzo**, che ha avviato la definizione della Strategia di Comunicazione nell'autunno del 2023;
- **Diverse azioni e misure finalizzate a garantire la visibilità del Fondo** sono state realizzate (materiale informativo, evento di lancio, iniziative d'informazione, etc.).

Si raccomanda di adoperarsi per garantire il rispetto delle tempistiche previste per l'attuazione della strategia di comunicazione; in particolare, è importante che la pagina web dedicata al Fondo, attesa da Regolamento comunitario, venga attivata entro la data prevista del 31/12/2024.

Principali risultati: efficienza del Programma

- L'onere amministrativo per gli attori esecutivi, i beneficiari e i destinatari finali sembra essere **proporzionato ed adeguato** alle esigenze di controllo. Questo vale anche in confronto al precedente periodo di programmazione, sia per la piena entrata a regime delle semplificazioni a suo tempo introdotte, sia per le nuove semplificazioni previste per l'attuazione del PN FAMI 21-27 (es. costi semplificati).

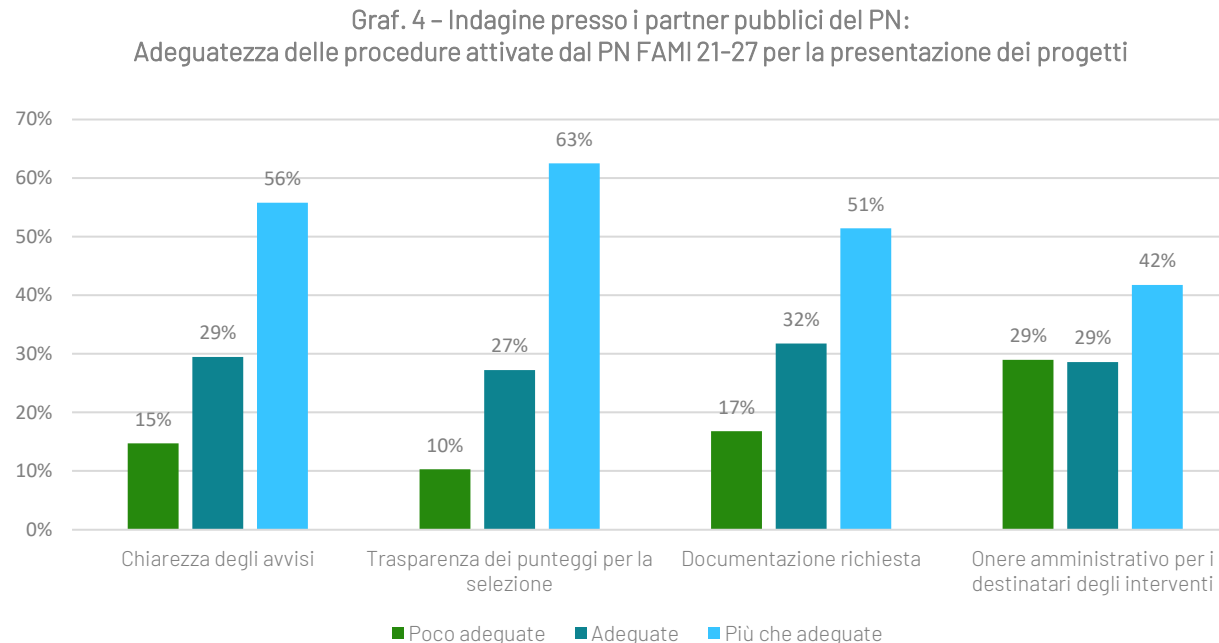

Fonte: Indagine IZI

Focus: valore aggiunto del Programma

- La prima fase valutativa ha permesso di verificare la **volontà di utilizzare le risorse FAMI in maniera addizionale** rispetto alle risorse nazionali **sulla base dei principi di sussidiarietà e complementarità**.
- Si tratta di ambiti ed interventi che non si riuscirebbero a finanziare con le sole risorse ordinarie, su cui il PN interviene in termini di:
 - fonte di **innesto di buone prassi** nel sistema di accoglienza e integrazione;
 - **Qualificazione** del servizio offerto;
 - **Integrazione di risorse nazionali** non sufficienti per fenomeno in continua evoluzione



PRIMA ACCOGLIENZA DEI
MINORI STRANIERI NON ACCOMPAGNATI

Finanziamento di strutture governative di prima accoglienza ad alta specializzazione (ex. D. Lgs. 142/2015, art. 19, comma 1)

Focus: buone prassi del Programma

- Interventi che hanno messo in luce il **processo di apprendimento dell'AdG nel passaggio tra i due periodi di programmazione FAMI 14-20 e 21-27.**
- L'analisi ha preso in esame **8 interventi attivati in continuità con la scorsa programmazione**, con l'obiettivo di mettere in evidenza come l'acquisizione di esperienza abbia consentito l'avvio e la messa in pratica di un processo di perfezionamento, concretizzatesi in elementi innovativi adottati nell'ambito degli avvisi pubblici.



Il processo di valutazione: i prossimi passi



APPROFONDIMENTO TEMATICO – Dicembre 2024

- **Analisi più focalizzata e dettagliata**, orientata allo studio di specifici fattori di policy di interesse e alla ricostruzione di aspetti particolari del contesto sociale, politico ed economico di riferimento.
- **Focus:** interventi a favore del circuito di accoglienza per MSNA e istituto della tutela volontaria

AGGIORNAMENTO DELLA VALUTAZIONE INTERMEDIA – Giugno 2025

- Attualizzazione e completamento delle risposte alle Domande Valutative



Unione
europea



MINISTERO del LAVORO
e delle POLITICHE SOCIALI



MINISTERO
DELL'INTERNO

Attività di comunicazione del Programma

Vice Prefetto Maria CORSARO



AGENDA

01

Contesto generale

02

Ambiti della strategia di comunicazione

03

Stato di attuazione delle attività di comunicazione

04

Focus attività svolte negli della ambiti della strategia di comunicazione

05

Iniziative future



01 Contesto generale

Il contesto normativo

Come individuato dall'art. 30 del Regolamento istitutivo n.1147/2021, la comunicazione è un fattore strategico per l'attuazione delle politiche europee, risultando cruciale per la divulgazione dei risultati raggiunti e per garantire consapevolezza da parte degli stakeholders e dei cittadini sul ruolo dei Fondi strutturali e di investimento europei. Inoltre, l'art.22 del Regolamento (UE) 2021/1060 del Parlamento europeo e del Consiglio del 24 giugno 2021, dispone che ciascun Programma preveda un approccio alla Comunicazione e visibilità che definisca in modo organizzato gli obiettivi del pubblico destinatario, dei canali di comunicazione, del bilancio previsto e dei pertinenti indicatori di valutazione.

Le sfide comunicative

Raccontare i risultati e l'evoluzione del FAMI 2021-2027 significa anche rispondere a numerose sfide tipiche della comunicazione istituzionale, quali la mutevolezza del contesto migratorio, la delicata rappresentazione mediatica che ha tale fenomeno in Italia e la presenza di numerosi attori e interlocutori (Autorità competenti, Commissione Europea – DG Home, componenti del partenariato socio-economico, Comitato di Sorveglianza, ecc.).

Il supporto specialistico

Nell'ambito delle risorse messe a disposizione per l'Assistenza Tecnica, l'Autorità di Gestione ha affidato, con gara pubblica, il servizio di supporto alle attività di informazione e comunicazione del Fondo per l'intero settennato, ad un operatore economico terzo (Deloitte Consulting S.B.).

01 Contesto generale

Obiettivi generali & target della comunicazione FAMI



OBIETTIVI



Il miglioramento del livello di conoscenza del FAMI 2021-2027



Dare visibilità alle opportunità di finanziamento dell'UE



Il raggiungimento di una percezione positiva dell'opinione pubblica sui risultati delle politiche UE sul tema, , diffondendo l'utilizzo di buone pratiche



Il potenziamento e il consolidamento di un dialogo efficace con gli stakeholder

TARGET



Grande Pubblico

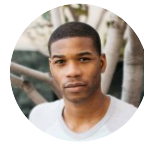

Destinatari



Beneficiari

02 Ambiti della strategia di comunicazione

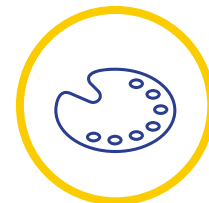

Brand Identity

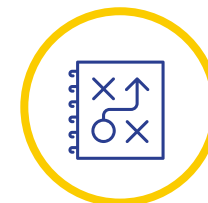

Piano di Comunicazione

La strategia di comunicazione si articola attraverso alcuni ambiti principali, ciascuno sostanziato in una pluralità di iniziative e prodotti di comunicazione.



Supporto PR & Ufficio Stampa



Comunicazione & Informazione su sito web



Materiali divulgativi

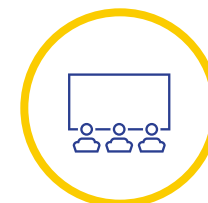

Eventi

03 Stato di attuazione delle attività di comunicazione

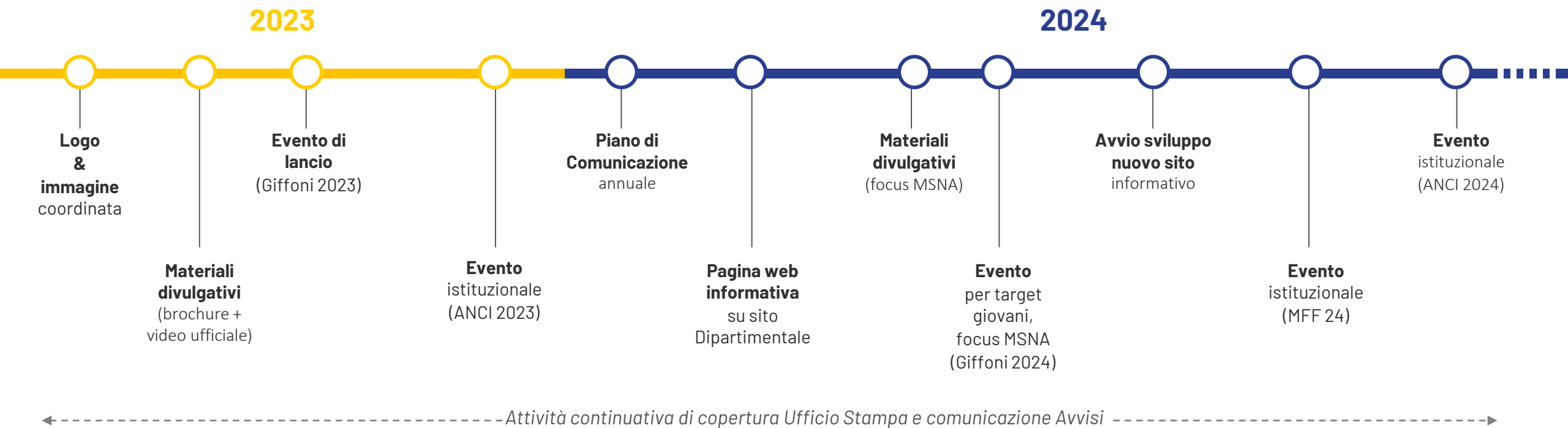

04 FOCUS Attività Svolte

Identità Visiva

La prima iniziativa è stata dotare il FAMI 21-27 di un logo e un'identità visiva riconoscibile e dedicata. Per la prima volta il Fondo Asilo Migrazione e Integrazione ha un volto e un'anima inconfondibili, per rendere chiaramente associabili il suo operato alla sua Comunicazione.

Il relativo *Brandbook* sarà anche reso pubblico ai Beneficiari e altri stakeholder interessanti, per assicurare la corretta applicazione dei loghi all'interno dell'attività di Comunicazione per i progetti finanziati.

FAMI

FONDO ASILO MIGRAZIONE E INTEGRAZIONE 2021/2027

FAMI,
INSIEME ALL'EUROPA
VERSO PERCORSI
DI MIGRAZIONE
REGOLARE E INTEGRATA

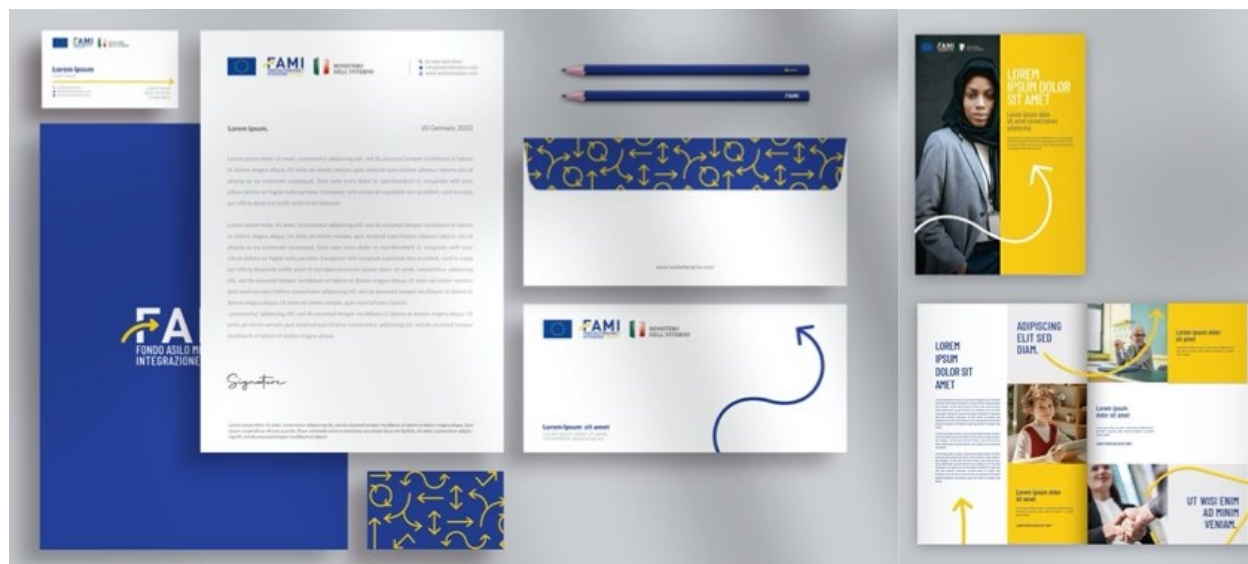

04 FOCUS Attività Svolte

Piano di Comunicazione

Per garantire efficacia strategica delle attività di Comunicazione, è stato redatto il **Piano di Comunicazione del FAMI 2021-2027**, che prevede la realizzazione di attività **mirate** e ricorrente, volte a raggiungere gli obiettivi di comunicazione e al contempo adattare le modalità di espressione a diverse categorie di stakeholder e con i mezzi più idonei.

Target & messaggi-chiave da trasmettere

Ciascun target è il ricevente di quantità e tipologia differenti di messaggi-chiave, valorizzando una relazione inversamente proporzionale: più ridotto e specialista il target, più ampia la varietà di informazioni a cui è interessato, e viceversa.

TARGET	MESSAGGI-CHIAVE
GRANDE PUBBLICO	<ul style="list-style-type: none">• Scopo e ruolo del FAMI, ciò che si prefigge di fare e il suo contributo per i suoi interlocutori e per la collettività.• La visione che l'Amministrazione ambisce a realizzare per il futuro dei fenomeni migratori regolari, a lungo termine.• I principi che guidano l'operato del Fondo e che ne definiscono la cultura e l'approccio nei confronti dei propri stakeholder e della società in generale.• Notizie di interesse pubblico, al fine di informare e sensibilizzare la popolazione su fenomeni dall'impatto sistemico.
DESTINATARI	<ul style="list-style-type: none">• Tutti i messaggi rilevanti per il target GRANDE PUBBLICO• Una lotta alla disinformazione completa e basata su dati.• Informazioni di utilità pratica relative agli interventi.
BENEFICIARI	<ul style="list-style-type: none">• Tutti i messaggi rilevanti per il target GRANDI• Aggiornamenti e informazioni di utilità pratica attraverso mezzi dedicati.• La documentazione tecnica e giuridica di riferimento.• Notizie legate all'economia e alla regolamentazione.

Unione europea FAMI Ministero del Lavoro e delle Politiche Sociali Ministero dell'Interno

Comunicare secondo una logica a *funnel*

Per rendere la comunicazione istituzionale più efficace e raggiungere gli obiettivi informativi prefissati, è necessario che i messaggi e le iniziative guidino i target attraverso diverse fasi.

OBIETTIVI	
AWARENESS	Aumentare la conoscenza delle collettività sul FAMI e sul settore
ENGAGEMENT	Incrementare il dibattito collettivo (positivo) sul FAMI e sul settore e la considerazione degli stessi
ACTION	Promuovere le partecipazioni a corsi ed eventi o la sottoscrizione alla newsletter

Unione europea FAMI Ministero del Lavoro e delle Politiche Sociali Ministero dell'Interno

12

04 FOCUS Attività Svolte

Aggiornamento sito web Dipartimentale

Per adempiere alle disposizioni regolamentari europee in materia di informazione e pubblicità del Fondo nel breve termine, il sito web del Dipartimento Libertà Civili e Immigrazione e del Ministero dell'Interno è stato aggiornato per integrare una sezione dedicata alla nuova Programmazione FAMI 21-27, con informazioni sugli obiettivi, le attività, le opportunità di finanziamenti, i risultati e quanto altro c'è di rilevante sul Programma. L'informazione è stata articolata in un'area dedicata, disegnata secondo i più recenti principi di accessibilità. Inoltre, all'interno del sito sono stati inseriti numerosi allegati quali:

- il Programma Nazionale
- le decisioni di esecuzione della Commissione Europea
- il decreto istitutivo del CDS
- l'elenco delle operazioni finanziate
- Ecc.



04 FOCUS Attività Svolte

Sito web dedicato al FAMI 21-27

Sulla base di quanto previsto dagli artt. 30 del Regolamento (UE) 2021/1147 e 49 del Regolamento (UE) 2021/1060, l'AdG ha dato avvio allo **sviluppo tecnico del sito web dedicato** al Fondo Asilo Migrazione e Integrazione 2021-2027, sul quale saranno a breve disponibili informazioni sul Programma Nazionale ed in particolare **obiettivi, attività, opportunità di finanziamento e risultati raggiunti**, il cui rilascio è previsto per inizio 2025

IL NUOVO PORTALE FAMI MENU DI NAVIGAZIONE

Si presenta la struttura ipotizzata per il menu del nuovo **Portale FAMI**:

MENU					
DOCUMENTAZIONE	OBIETTIVI SPECIFICI	ORGANIZZAZIONE	ACCESSO AL FONDO	INTERVENTI	COMUNICAZIONE
NORMATIVA DI RIFERIMENTO	ASILO	AUTORITÀ DI GESTIONE	AVVISI PUBBLICI*	Interventi	NOTIZIE & ULTIMI AGGIORNAMENTI
DOTAZIONE FINANZIARIA	INTEGRAZIONE	ORGANISMO INTERMEDIO	ALTRE MODALITÀ	Campo di testo descrittivo con link allo dashboard per la consultazione di:	EVENTI
GESTIONE E CONTROLLO*	RIMPATRIO	AUTORITÀ DI AUDIT	PORTALE FAMI 20-27	• PROGETTI	PIANO DI COMUNICAZIONE
MONITORAGGIO	SOLIDARIETÀ	COMITATO DI SORVEGLIANZA	CALENDARIO AVVISI	• BENEFICIARI	
VALUTAZIONE		CABINA DI REGIA		• DOTAZIONE FINANZIARIA	
				Testo descrittivo con link diretto Repertorio FAMI 2014-2020	

* «Gestione e controllo» suddiviso in due sottosezioni: 1) SI_Ge.Co 2) Manualistica

* «Avvisi pubblici» sarà possibile filtrare avvisi in corso e avvisi chiusi



2

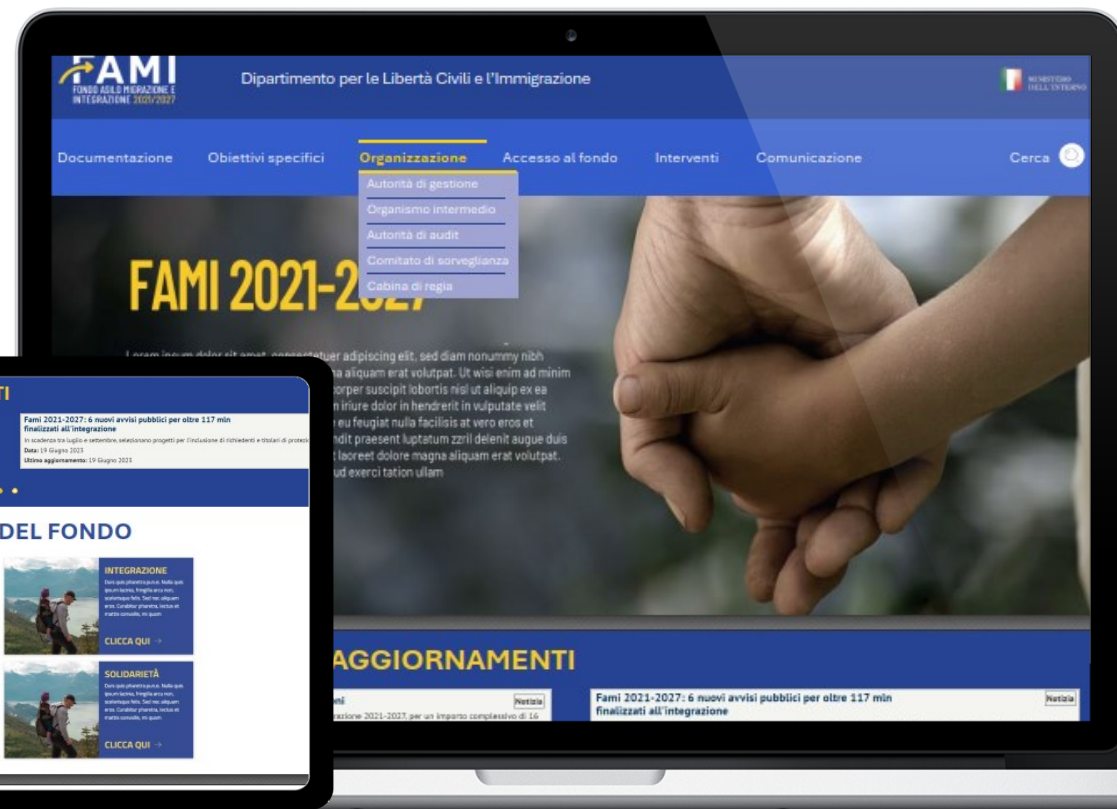

04 FOCUS Attività Svolte

Giffoni Film Festival

Il FAMI ha instaurato una collaborazione di alto valore strategico con Giffoni Film Festival: la più importante kermesse cinematografica dedicata alle nuove generazioni e un'occasione unica per diffondere gli obiettivi del FAMI, tramite conferenze, materiali divulgativi, incontri con il pubblico e laboratori educativi per i più giovani, oltre che un'efficace copertura stampa, il tutto all'interno dello spazio espositivo più ampio tra tutti i partner dell'evento.

La collaborazione conta già 2 edizioni:

- 2023 - Evento di lancio della Programmazione 21-27
- 2024 - Approfondimento obiettivi in ambito MSNA



04 FOCUS Attività Svolte

Assemblea Nazionale Comuni Italiani (ANCI)

Tra gli eventi di portata nazionale, rileva l'annuale presenza del FAMI e dell'intero Dipartimento Libertà Civili e Immigrazione, all'ANCI (Associazione Nazionale Comuni Italiani). Con l'edizione 2023 già realizzata e quella 2024 prevista per fine Novembre, il Fondo può godere di un **ampio spazio dedicato** in cui dialogare con tutti gli stakeholder, anche grazie a **materiali multimediali** e divulgativi, nonché seminari di approfondimento.



04 FOCUS Attività Svolte

Materiali divulgativi

Per facilitare la divulgazione delle attività svolte del FAMI e raggiungere tutti i target di riferimento sono stati predisposti materiali divulgativi *ad hoc* utilizzati durante gli eventi a cui il Dipartimento ha preso parte.

Lo sviluppo di questo materiale rende possibile il miglioramento del livello di conoscenza del Fondo tra il grande pubblico, nonché tra gli attori ed i principali stakeholder che operano nel settore dell'immigrazione.

04 FOCUS Attività Svolte

Comunicazione Avvisi & Ufficio Stampa

La pubblicazione di bandi, avvisi, inviti ad hoc per l'accesso ai finanziamenti da parte dei Beneficiari è oggetto di attività di comunicazione continua e puntuale attraverso la creazione di apposite notizie online sul sito del Dipartimento al fine di garantire una gestione delle risorse il più possibile trasparente.

Inoltre gli eventi di rilevanza pubblica sono stati coperti con attività di Press Release puntuale.



05 Iniziative future

Principali iniziative di prossimo avvio

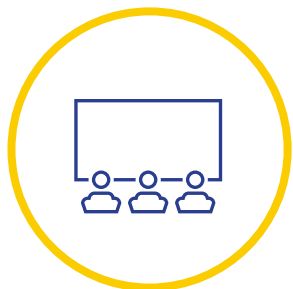

Eventi

Rafforzare la presenza ad eventi di alto profilo in grado di far risuonare gli obiettivi specifici del FAMI con temi di ampio respiro.

I prossimi confermati:



20-22 Nov. 2024
Torino



Rilascio del portale web dedicato

Rilasciare nel corso del 2025 il nuovo sito dedicato alla Comunicazione e Informazione completa sul FAMI 21-27.



Attività di supporto alla comunicazione dei Beneficiari

Predisporre una serie di webinar, toolkit e un'attività di supporto dedicato per educare i Beneficiari a comunicare correttamente il contributo del FAMI e costruire Piani di Comunicazione efficaci.



Analisi dell'impatto delle iniziative di Comunicazione

Valutare l'efficacia delle iniziative intraprese dal punto di vista di KPI quali-quantitativi specifici (es. variazione del livello di conoscenza suscitato, copertura mediatica ecc.)



Unione
europea



MINISTERO del LAVORO
e delle POLITICHE SOCIALI



MINISTERO
DELL'INTERNO

Varie ed eventuali





Unione
europea



MINISTERO del LAVORO
e delle POLITICHE SOCIALI



MINISTERO
DELL'INTERNO

Conclusioni



Grazie per l'attenzione!

